Короленко, 12

Ежемесячное издание о жизни Омского юридического института
№ 6 (103), сентябрь 2010

www.omui.ru

Нашим первокурсникам посвящается!

Калейдоскоп событий
Наши новости в сентябре
Стр. 2-3

Америка рядом
Новые преподаватели кафедры иностранных языков
Стр. 4-5

Кто есть кто?
Знакомимся с руководством института
Стр. 6

День знаний: награждены лучшие из лучших

1 сентября в зале Музыкального театра сотрудники и студенты Омского юридического института отметили День знаний, положив тем самым начало новому учебному году

В ходе мероприятия были отмечены заслуги лучших студентов 2009/2010 учебного года. За отличные результаты в освоении основной образовательной программы 83 студента получили свидетельство и льготу в размере 20% платы за обучение за год. Почетной грамотой за активное участие в общественной жизни института награждены 42 человека, и еще 30 получили благодарственные письма. Почетные грамоты за активное участие в работе открытой правовой школы получили 6 студентов, за добросовестное отношение к прохождению производственной практики особо отмечены 29 человек, и, наконец, еще 14 студентов заслужили награды за участие в спортивной жизни института.

В этот праздничный день поздравить студентов ОмЮИ пришли почетные гости мероприятия — партнеры и друзья института: председатель Омского областного суда Владимир Алексеевич Ярковой, руководитель Управления Федеральной службы государственной регистрации, кадастра и картографии по Омской области Сергей Александрович Чаплин, председатель Октябрьского районного суда Владимир Александрович Сибул, заместитель начальника Управления Федеральной налоговой службы по Омской области Виктор Иванович Почекуев, главный судебный пристав Омской области Владимир Иванович Осьмак, заместитель председателя Арбитражного суда Сергей Александрович Мельник, начальник следственного изолятора № 1 Вячеслав Александрович Жидовцов и другие.

Мы ЗА здоровый образ жизни!

Студенты Омского юридического института приняли участие в молодежном марафоне «Спорт-мания», а также во всероссийских соревнованиях «Кросс Наций–2010»

Молодежный марафон «Спорт-мания» был организован Департаментом по молодежной политике Администрации г. Омска и прошел 24 сентября у здания библиотеки им. А.С. Пушкина. Среди прочих на импровизированную сцену вышел и танцевальный коллектив ОмЮИ «Квартал» — лауреат фестиваля «Омская волна». Поддержать юных танцоров пришли студенты 1 курса ОмЮИ.

А 26 сентября на площади у Законодательного собрания в 7 раз стартовали всероссийские соревнования «Кросс наций–2010». Студенты ОмЮИ продемонстрировали похвальный энтузиазм и рекордную явку — в забеге на 3 километра приняли участие 150 учащихся юридического института и 3 преподавателя кафедры физвоспитания. Всего на старте зафиксировано более 25 000 бегунов, которые боролись за победу на одной из 6 дистанций — от 2 до 12 километров.

Объявляется набор на дополнительную профессиональную образовательную программу для получения дополнительной квалификации

«Юридический психолог»

С 2010 года в ОмЮИ впервые начата подготовка специалистов по образовательной программе «Юридический психолог».

Дополнительная квалификация «Юридический психолог» — это синтез знаний из области юриспруденции и психологии. Приобретение данной квалификации позволит получить необходимые знания из области правовой психологии, психологии конфликта, психологии оговора и лжесвидетельства и многих других отраслей права и сфер деятельности психолога.

Таким образом, дополнительная квалификация «Юридический психолог» расширяет сферу деятельности юриста и повышает его конкурентные преимущества на рынке труда.

Диплом государственного образца.
Цена — 20 000 рублей в год.
Заявления на обучение принимают кураторы.

Правовая защита интеллектуальных прав и доменных имен: быть или не быть?

В сентябре в Омске прошли конференции общероссийского уровня в рамках международного конгресса МИК-2010. Круглые столы были посвящены вопросам правового урегулирования в сфере информационно-коммуникационных технологий и интернет-права.

Доменные споры

Круглый стол «Интернет-право. Легитимация доменного имени: за и против» прошел 14 сентября в стенах Омского юридического института в рамках МИК-2010 под эгидой международного фестиваля «Электронное будущее-2010!». Конференцию открыл заведующий кафедрой гражданского права ОмЮИ, кандидат юридических наук Василий Александрович Цветков, который отметил, насколько неоднозначно в современном законодательстве трактуется понятие доменного имени, и подчеркнул важность четкого правового урегулирования этого вопроса. Затем слово было передано преподавателю кафедры гражданского права ОмЮИ Наталье Владимировне Слесарюк. Ведущая круглого стола выступила с подробным докладом «Доменные споры в России и за рубежом», в котором привела несколько красноречивых примеров, иллюстрирующих несовершенство правовой базы в этой сфере. Живая дискуссия относительно правовой природы доменных имен разгорелась среди участников заседания после доклада гостьи из Москвы — главного специалиста по связям с общественностью АНО «Региональный Сетевой Информационный Центр» (RU-CENTER) Виктории Валерьевны Бунчук. Суть ее выступления сводилась к тому, что доменные имена как таковые не могут являться чьей-то собственностью, а значит, нет необходимости в их легитимации. В качестве оппонента выступил председатель правления НП «Центр Маркетинговых Коммуникаций» Олег Александрович Никитин. Интересную точку зрения о предмете прений высказал и заместитель председателя Арбитражного суда Омской области Константин Валерьевич Храмцов.

Подытоживая основные выступления, каждый из участников круглого стола вкратце высказал свою точку зрения по обсуждаемой проблеме. И хотя прийти в единому мнению в столь противоречивом вопросе выступающим не удалось, все они сошлись в одном: усовершенствовать правовою базу в сфере интернет-права просто необходимо.

Интеллектуальные права требуют защиты

15 сентября Международный информационный конгресс «МИК-2010» продолжил свою работу. В круглом столе «Проблемы защиты интеллектуальных прав в сфере информационно-коммуникационных технологий», который прошел в конференц-зале ОГОНБ им. А.С. Пушкина, активное участие вновь приняли преподаватели Омского юридического института. На этот раз конференция имела международное значение. Гость из Франции, Жан-Жак Кудела (Jean-Jacques Kudela), руководитель проекта Европейского Союза «Поддержка электронного правительства в РФ», поделился с участниками конференции европейской практикой, связанной с легитимацией доменных имен. Приветственную речь произнес председатель Организационного комитета «МФЭБ-2010!», генеральный директор РАРИО Александр Анатольевич Айгистов, который рассказал о деятельности международного фестиваля «Электронное будущее-2010!» и отметил заслуги омских изобретателей. Фактическая ситуация, сложившаяся в России с регистрацией доменных имен, была подробно озвучена в докладе представителя компании RU-CENTER Виктории Валерьевны Бунчук. Проблемы соблюдения законодательства в сфере защиты интеллектуальных прав на территории РФ были также освещены в докладе руководителя омского представительства ЗАО «Софт Лайн Трейд» Алексея Вячеславовича Фролова.

ВАЖНО

Участники обоих круглых столов пришли к единому заключению: чтобы исключить нарушения в предпринимательской деятельности, необходимо усовершенствовать действующее законодательство о защите интеллектуальных прав.

Айгистов Александр Анатольевич,

генеральный директор РАРИО, председатель Организационного комитета «МФЭБ-2010!» (г. Москва)

Хотелось бы поблагодарить тех, кто помог нам в проведении конгресса, в том числе преподавателей Омского юридического института. Международный фестиваль «Электронное будущее-2010!» имеет информационно-просветительское назначение, своей деятельностью мы способствуем решению многих проблем интеллектуально-информационной сферы. Мы не первый раз в Омске и надеемся, что визиты в ваш гостеприимный город станут регулярными.

Расширяя свои горизонты

Все мы слушаем англоязычные песни, смотрим американские фильмы и употребляем англицизмы в своей речи. Однако не все задумываются о том, насколько важно в век глобализации не только владеть языком Шекспира на «бытовом» уровне, но и использовать его в работе.

«To earn more, you must learn more» (B. Tracy)

Каждый студент, будь то первокурсник или учащийся последнего года обучения, представляет тот волнительный момент, когда он, с дипломом в руках, окажется в новом для себя статусе — претендента на ту или иную должность. Необходимо четко понимать: чем больше козырей окажется у вас на руках, тем больше шансов получить работу своей мечты. Первым таким козырем, безусловно, будет диплом о высшем образовании (желательно, с хорошими отметками!), вторым — опыт работы или стажировка по специальности. Ну, а третьим — знание английского языка. «English currently speaking» — без такой отметки в резюме претендовать на высокооплачиваемую должность в наши дни сложно. А еще сложнее общаться с друзьями и коллегами из разных стран, ездить в командировки и на конференции и чувствовать себя мобильным человеком — «to be in the know», как говорят англичане.

Чтобы укрепить позиции выпускников Омского юридического института на рынке труда, кафедрой иностранных языков создана специальная программа обучения — «Переводчик в сфере профессиональной коммуникации». А чтобы этот обучающий курс стал максимально эффективным, интересным и увлекательным, в ОмЮИ приглашены преподаватели из США — Ян Кровизье (Ian Crovisier) и Дмитрий Чижик (Dmitriy Chizhik). У профессора Дмитрия Чижика за плечами солидный опыт преподавания, а также работа и стажировки в разных странах мира (в том числе обучение в Нью-Йоркском государственном университете); Ян же, как носитель языка, дарит студентам ОмЮИ уникальную возможность узнать не тот английский, который преподают по скучным книгам, а «true English» — язык современной молодежи. Работа с англоязычными преподавателями, та дружеская, живая и располагающая атмосфера, которая царит на их занятиях, а также разнообразие используемых педагогами образовательных инструментов (в том числе интерактивных), — вот в чем залог успеха новой программы обучения.

Согласно статистике интернет-запросов, чаще всего во Всемирной паутине ищут переводчика с английского языка (более 15 000 запросов в месяц).

Шестаков Константин Вячеславович, старший преподаватель кафедры иностранных языков ОмЮИ

Основная цель данной обучающей программы, рассчитанной на 3 года, — подготовить конкурентоспособных специалистов, которые получат необходимые знания не только по основной специальности, но и будут владеть английским языком на продвинутом уровне. По окончании курса студент получает диплом, который даст существенное преимущество при последующем трудоустройстве.

В процессе обучения широко используется компьютерная образовательная среда (общение с англоязычными студентами по Skype и через Facebook, лекции on-line и т.д.), а все задания выполняются в мини-группах. И, конечно, мы рады предоставить нашим студентам уникальную возможность пообщаться непосредственно с носителями языка: опытным профессором из США Дмитрием Чижиком и молодым специалистом Яном Кровизье, который приехал в Омск на год по программе Fulbright.

- Ян, расскажите немного о себе. С какой целью Вы приехали в Омск?

Я приехал из небольшого городка Хайленд (Highland) штата Нью-Йорк. В мае я окончил Корнуэльский университет, где изучал русскую и английскую литературу. Кстати, в этом же университете преподавал ваш писатель Набоков. Мне повезло — я получил грант по программе обмена Fulbright. Я пробуду в Омске целый год, в течение которого буду совершенствовать свои знания русского языка и культуры, а также передавать собственные знания студентам Омского юридического института.

- Вы уже имеете подобный опыт преподавания?

Я считаю, что нет ничего ценнее, чем общаться непосредственно с носителем языка. Ведь я буду преподавать английский именно в том виде, в котором его употребляют современные американцы. Вот почему я привез с собой не только учебники и методические пособия, но и журналы и газеты.

- Как Вы представляете себе программу обучения?

Мне хотелось бы познакомить студентов ОмЮИ не только с современным американским английским, но и с некоторыми фактами нашей географии и культуры. Ведь культурный обмен — это основная задача программы Fulbright.

- Вы не первый раз в России? Какой Вы представляли себе нашу страну?

Ян Кровизье (Ian Crovisier), преподаватель кафедры иностранных языков ОмЮИ, стипендиат программы Fulbright

Я уже был в Москве и Санкт-Петербурге, но только как турист. Впервые у меня есть возможность общаться с людьми, знакомиться с вашими традициями и нравами и при этом быть полностью свободным в перемещениях. Я живу в квартире рядом с институтом и уже гулял по городу. Правда, пока только в центре, но у меня все впереди.

До приезда у меня не было четкого представления об Омске, но я больше всего удивился тому, насколько протяженный ваш город — в США все крупные города как бы «сконцентрированы». А еще мне очень нравится, что у вас так много парков и старых зданий. Все-таки Америка — молодая страна, а в Омске я имею честь работать в здании XIX века.

- То есть шока от встречи с нашей культурой у Вас не было?

Сказать, что уже привык к жизни здесь, я пока не могу, но преподаватели кафедры мне очень помогают. Надеюсь, в скором времени познакомиться и со студентами, а также планирую активно участвовать в культурной жизни института.

- Дмитрий Викторович, как получилось, что у человека с русской фамилией американский паспорт?

Я омич, но у меня двойное гражданство. В конце 80-х годов по программе обмена я уехал в США, последнее место жительства — Калифорния. В 2000 году я стал гражданином США, но я давно считаю себя гражданином мира в каком-то смысле: я жил и работал не только в США, но и в Германии, Великобритании.

- Какое образование Вы получили?

Я долгое время работал на стыке перевода и журналистики. Затем получил экономическое образование, после чего принял участие в создании русской версии американского экономического журнала Гарвардской школы бизнеса — «Harvard Business Review».

А в университете Беркли в Калифорнии я получил навыки преподавания английского языка как иностранного. Я применяю те инструменты и методы, которые доказали свою эффективность — в первую очередь, полное погружение в языковую среду и отказ от использования русского на занятиях.

- Вы считаете, будущим юристам и экономистам действительно нужен английский?

Не просто нужен. Необходим! Мы живем в такое время, когда знание как минимум двух иностранных языков — обязательное требование для многих специальностей. Без этого невозможно ездить на конференции, перенимать опыт иностранных коллег, а значит, развиваться. Тем более, английский уже давно признан официальным языком делового общения. Наша с Яном задача — научить студентов свободно выражать свои мысли на английском языке. Причем не на языке Чарльза Диккенса, а на языке современного американца или британца.

Дмитрий Чижик (Dmitriy Chizhik), профессор кафедры иностранных языков ОмЮИ

Кафедра иностранных языков объявляет набор студентов на специальность «Переводчик в сфере профессиональной коммуникации».

У вас есть уникальная возможность за 3 года овладеть английским языком и в дополнение к документу о высшем юридическом образовании получить государственный диплом переводчика.
Все желающие могут обращаться на кафедру иностранных языков.

Кто есть кто?

Страна должна знать своих героев, а студентам ОмЮИ просто необходимо знать в лицо руководство института

Соловей Юрий Петрович, РЕКТОР, доктор юридических наук, профессор, заслуженный юрист Российской Федерации. С отличием закончил Омскую высшую школу милиции МВД СССР:

За годы обучения я получил всего одну «четверку» — по административному праву. Вот как бывает: тот предмет, который, на первых порах, я больше всего не любил, стал ключевым в моей жизни. И сегодня некоторые коллеги называют меня живым классиком административного права.

Самым веселым в моей студенческой жизни было то, как мы с сокурсниками убегали в самоволку. У каждого были свои приемы и лазейки. Но об этих секретах нашим студентам лучше не знать…

Захарова Надежда Викторовна, ПРОРЕКТОР ПО УЧЕБНОЙ РАБОТЕ. Выпускница Омской государственной медицинской академии и ОмЮИ:

Вся моя студенческая жизнь была сосредоточена на учебе. Кстати, я из самого первого выпуска нашего института. А всего на получение двух высших образований у меня ушло 10 лет.

Слободчиков Владимир Геннадьевич, ПРОРЕКТОР ПО ВОСПИТАТЕЛЬНОЙ РАБОТЕ. Выпускник ОмГУ (факультет юриспруденции):

Студенческие годы научили меня дружить по-настоящему, быть в ответе не только за себя, но и за своих друзей, широко смотреть на вещи.

Романовский Михаил Эдуардович, ПЕРВЫЙ ПРОРЕКТОР, кандидат юридических наук, заслуженный юрист Омской области, адвокат. Окончил ОмГУ (факультет юриспруденции):

В 1975 г., когда я предстал перед выбором, куда пойти учиться на юриста, ОмЮИ еще не было. Пришлось идти на юридический в ОмГУ. Возможности подрабатывать по профессии тогда не было. Приходилось работать грузчиком. Именно из-за этого на 5 курсе я отсутствовал на собрании по распределению на преддипломную практику. Но по государственно-правовой специализации, которая указана у меня в дипломе, я никогда не работал, став адвокатом, в основном по уголовным делам.

Чиркин Александр Владимирович, ПРОРЕКТОР ПО КАДРОВОЙ И ПРОФОРИЕНТАЦИОННОЙ РАБОТЕ. Выпускник Омской государственной медицинской академии:

Апогеем первого года обучения явились уроки анатомии, когда учебным пособием для студентов стали не учебно-методические комплексы, а настоящие части человеческого тела!

Нефедов Борис Иванович, ПРОРЕКТОР ПО НАУЧНОЙ РАБОТЕ, кандидат юридических наук, доцент. Окончил Свердловский юридический институт:

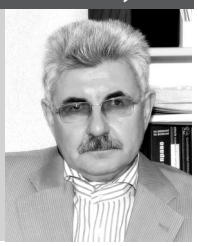

Учился я хорошо, но пай-мальчиком никогда не был. Поэтому о самых ярких событиях «времен учебы» в воспитательных целях мне здесь лучше не вспоминать.

Соловей Петр Иванович, ПРОРЕКТОР ПО АДМИНИСТРАТИВНО-ХОЗЯЙСТВЕННОЙ РАБОТЕ, заслуженный работник органов внутренних дел, отличник милиции. Окончил Всесоюзный юридический институт и курсы Академии МВД СССР:

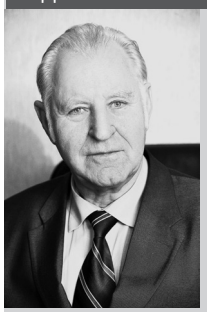

Я много сил и лет потратил на обучение. Учился всегда на «отлично», хотя были и нелюбимые предметы. Могу посоветовать нашим первокурсникам подойти к процессу обучения со всей серьезностью.

И помните: чем старше вы становитесь, тем сложнее дается познание нового. Так что учитесь, пока не поздно!

А работать интереснее всего мне было начальником областного управления ГАИ. Самая же нудная работа — начальник следственного отдела: до сих пор помню эти круглосуточные бдения и высокую степень ответственности.

Денисов Игорь Юрьевич , ПРОРЕКТОР ПО ВНЕШНИМ СВЯЗЯМ, кандидат исторических наук. Выпускник Омского педагогического института (факультет инстранных языков):

На первом курсе было прекрасно! Я ходил на занятия с таким драйвом! Считаю, важно знать и чувствовать, что место, куда идешь, и направление, которое выбираешь, — правильные.

Кстати, мои родители хотели, чтобы я поступил в медицинский, но я выбрал иностранные языки. И никогда не жалел об этом. Это то, что мне нравится и приносит доход. А всем студентам я всегда говорю: «Учиться нужно с удовольствием!»

Студенческий пресс-центр

Савелова Марина Васильевна: вторая мама первокурсников

- Марина Васильевна, где вы учились и где работали до ОмЮИ?

В 1999 году я закончила филологический факультет Омского государственного педагогического университета. После получения диплома я работала учителем русского языка и литературы в школе № 38, затем заместителем директора по воспитательной работе. А в ОмЮИ я работаю с августа 2009 года. В 2010 стала куратором 1 курса.

- Какие впечатления от работы с первокурсниками, ведь их 200 человек?

Со студентами всегда весело. Мы активно участвуем в мероприятиях, ходим в музеи, скоро стартует «Кросс Наций». Сложности у нас пока только с поисками кабинетов, особенно для занятий по иностранному языку.

- Как Вы проводите свободное время?

Его у меня практически нет. Но как только выдается свободная минутка, провожу ее с 4-летним сыном Артемом. Мечтаю путешествовать, очень хочу посмотреть Европу.

БЛИЦ-ОПРОС

Любимая музыка:
- Для души слушаю Олега Митяева.

Любимый фильм:
– Предпочитаю мелодрамы и романтические комедии.

Любимое блюдо:
– Все то, что готовит моя мама.

Любимая книга:
– Из последнего прочитанного больше всех «зацепил» М. Веллер.

Золотая молодежь

Кафедра физвоспитания готовится к новым победам, составляется календарь спортивных событий на ближайший учебный год. А мы тем временем решили приглядеться к «новичкам»-первокурсникам…

Преподаватели Омского юридического института всегда с особым интересом относятся к первокурсникам: среди них, безусловно, окажется много сообразительных, талантливых и целеустремленных ребят, которым педагоги помогут проложить свой путь в профессиональную жизнь. С особыми надеждами на «золотую молодежь» в этом году смотрят преподаватели кафедры физвоспитания, ведь среди первокурсников 2010/2011 учебного года — два мастера спорта и два кандидата в мастера спорта. Что же заставило ребят постучаться в двери именно юридического института, отказавшись от спортивной карьеры? На этот вопрос нам ответили сами выдающиеся первокурсники.

Ольга Галайдина (гр. Ю-120), мастер спорта по художественной гимнастике:

– Я считаю, что в спорте себя уже проявила насколько могла. Пора теперь попробовать себя и в других областях — в тех, которые мне больше по душе и по уму. Все-таки делать спортивную карьеру для девушки — это очень тяжелая задача: здесь надо выкладываться по полной, на пределе физической формы и сил.

Кристина Дубровская (гр. Ю-120), кандидат в мастера спорта по BMX (велосипедному мотокроссу):

– У меня было желание поступить в Школу олимпийского резерва, но из-за серьезной травмы пришлось оставить спорт в прошлом году.

Поначалу я расстроилась, но врачи запретили мне продолжать спортивную карьеру. Сейчас ни о чем не жалею. Когда я закончу учебу в ОмЮИ, передо мной откроются многие двери.

Татьяна Михайлова (гр. Ю-120), мастер спорта по художественной гимнастике:

– Я полностью согласна с Олей. Чтобы достичь больших высот в спорте, надо не жалеть себя, тратить много сил и времени. Я видела, как тренеры нашего спортивного центра оставались на работе буквально сутками.

Не уверена, что и я готова к этому. К тому же, спортивная карьера быстро заканчивается, особенно в нашем виде спорта, где 25 лет – это уже предел. Обучение в Омском юридическом институте открывает передо мной гораздо больше перспектив, чем физкультурный ВУЗ.

Оставлять спорт я не собираюсь, но теперь буду заниматься им не ради достижений и наград, а только для собственного удовольствия и поддержания хорошей формы.

Даниил Воробьев (гр. Ю-120), кандидат в мастера спорта по рукопашному бою и панкратиону:

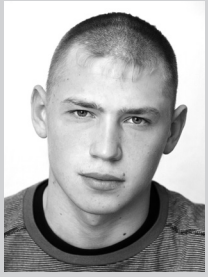

– Я по-прежнему много времени уделяю спорту. Но теперь свои спортивные способности мне хотелось бы проявить в соревнованиях нашего института. Кстати, уже сейчас я активно готовлюсь к ежегодному турниру по армейскому рукопашному бою, посвященному памяти героя России Олега Охрименко, который пройдет в начале октября.

И жизнь – игра, и я – актер…

Наши театралы снова «в бою». Активисты студенческого театрального кружка уже работают, совершенствуются и «раскачиваются» перед новой постановкой.

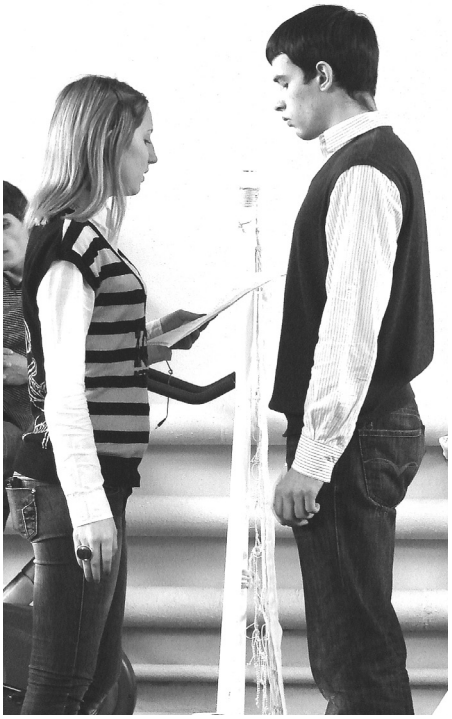

Вот и начался новый творческий год для студентов, которые проводят свободное от учебы время не в клубах и на молодежных тусовках, а в театральной студии Омского юридического института. Прежний коллектив, все те же рвение и задор и… новый режиссер. Да! Просим любить, жаловать и, конечно, не обижать нового руководителя студенческого театра – Владимира Николаевича Светашова. Владимир Николаевич 15 лет играл на сцене Омского театра драмы, а затем записал на свой счет немало блестящих ролей в Омском театре драмы и комедии «Галерка». Сыграв Елецкого в «Нахлебнике» и Людовика XIV в «Жизни господина де Мольера», опытный актер и режиссер готов пробудить искорку таланта и в студентах ОмЮИ. А талант актера есть в каждом. Важно захотеть его развивать. Главное, прийти на очередную репетицию. Кстати, проходят они каждые вторник и пятницу в 19.30. Пока проводятся только подготовительные занятия, которые можно назвать столь модным сегодня словом тренинг.

Театральная студия – это не драмкружок. Цитируя режиссера, можно описать этот вид внеучебной деятельности так: «В театральной студии актеры получают ответы на свои вопросы. Они «проживают» их непосредственно, и этот опыт остается с ними навсегда». Подтверждено и проверено! А еще, прозанимавшись 3 года в студии, можно сделать вывод: если тебе по-настоящему нравится театральное искусство, если ты отдаешь при этом всего себя, то все вложенные старания и эмоции затем окупаются многократно. И не столь важно, что именно даст вам театральная студия ОмЮИ: хорошее настроение, повышенную самооценку или новых друзей. Главное, получить от этого удовольствие. Главное, проявить себя и свои таланты! Остальное зависит только от вас. Что сами сотворите – то и получите. Впрочем, игнорируя такие объявления, вы многое упускаете…

Мария Крепишева, гр. 427

Первый раз… на первый курс

Первые впечатления от учебы в ОмЮИ

Владимир Манамс, гр. 110-Ю

Я отметил замечательное здание института, отличные лекционные аудитории и хорошо укомплектованный спортивный зал. Обстановка и атмосфера полностью располагают к комфортному обучению, а возможности для самореализации и социализации здесь огромные.

Алена Аникина, гр. 120-Ю

Институт показался мне очень гостеприимным, а преподаватели — добрыми и открытыми. Мне нравится, как хорошо организован учебный процесс. Очень приятно просыпаться утром с мыслью, что учишься в таком замечательном вузе.

Кристина Пушкарева, гр. 140-СЮ

Институт произвел на меня самое положительное впечатление. Здесь великолепный преподавательский состав: все очень грамотные, справедливые и понимающие. Институт привлекает тем, что здесь есть все, чтобы расти как квалифицированный специалист: компьютерные классы, огромный библиотечный фонд и многое другое.

Я совсем не жалею, что поступила именно в ОмЮИ. Это для меня верный и правильный путь во взрослую жизнь.

Елена Дергунова, гр. 130-Ю

Мне очень понравился институт. Он светлый и уютный, здесь чувствуешь себя как дома. Преподаватели доступно излагают материал и относятся к нам с терпением и пониманием. Куратор выступает в роли «мамы» — помогает и направляет нас.

Елена Прокольева, гр. 130-Ю

Мои впечатления о первых неделях, проведенных в статусе студента, очень противоречивые. С одной стороны приходится привыкать к дисциплине и строгому распорядку. Но с другой — так интересно окунуться в мир новых друзей и приобщаться к юридическим дисциплинам.

Татьяна Унру, гр. 110-Ю

Все предметы мне нравятся, кроме, пожалуй, БЖД. Особенно запомнились уроки английского. Правда, я его плохо знаю, зато преподаватель у нас замечательный. Понравилось мне и то, что в институте много кружков, регулярно проводятся мероприятия. Можно выбрать то, что тебе по душе.

Мария Семенова, гр. 110-Ю

Впечатления пока только положительные! Учеба нравится, преподаватели объясняют все доступно. Группы веселые — у меня уже появились новые друзья и новые интересы. Конечно, институт со школой не сравнить. Тут приходится задумываться о таких вещах, которые в школе тебя даже не интересовали. Порой бывает и тяжело, ведь надо отсидеть в институте 4 пары, но все приходит с опытом. Я рада, что учусь именно в ОмЮИ!

Александр Потапов, гр.110-Ю

Проучившись в институте 2 недели, я понял, что надеялся встретить в вузе именно такое отношение и такой преподавательский состав. Уверен, что поступление в ОмЮИ — самый правильный поступок!

Инга Гаспарян, гр. 110-Ю

Мне нравится учиться в ОмЮИ. Поначалу, конечно, трудно: сначала мало кого знаешь, да и сам ритм учебы непривычен. Но в дальнейшем, когда появятся новые друзья, думаю, станет легче.

Елизавета Гуторова, гр. 110-Ю

Первые впечатления вполне положительные. Преподаватели тут спокойные и понимающие. Вот только друзей я еще не нашла — пока мне с ними не интересно. Но все впереди…

Газета Омского юридического института «Короленко, 12».
Учредитель – НОУ ВПО «Омский юридический институт».
Редактор – О.Б. Завьялова.
При поддержке студенческого пресс-центра ОмЮИ.
Адрес редакции: 644010, г. Омск, ул. Короленко, 12.
Тел. (3812) 32-13-28, e-mail: pr@omui.ru, сайт: www.omui.ru

Отпечатано в ГП Омской областной типографии.
Адрес типографии: 644070, г. Омск, ул. Лермонтова, 59 / Декабристов, 37
Тел. (3812) 30-53-33.
Тираж: 300 экз.